中華郵務局特准掛號認爲新聞紙類　上海郵局特准掛號立券之報紙

第[illegible]百二十三號

# 晶報

社址上海望平街　電話中二四二八號

廣告刊例
「特等」登於新聞之中價目面議
「頭等」封面一分格計三英寸寬二英寸高爲一格每期每格洋二元新聞中縫一分三[illegible]每期每段洋七元二角
「二等」後幅分格每期每格[illegible]
後幅中縫照新聞中縫價又減半

定報價格
每三日出一張增刊無定
中國境內全年二元半年一元一角每月二角日本同其餘外國各埠加倍均作大洋計算報費先惠郵費在內郵票加一
今日一張售大洋二分


## 上海五洲大藥房

### 樹皮丸
是丸功能壯筋補腎健腦固精專治遺精陽萎腦力單薄神經衰弱等症常服尤能助食物之消化體力之強壯也　每瓶洋一元

### 自來血
此藥自發明以來歷受社會所推許備有補血生精療治血虧癆瘵之特效性質和平無論男婦老幼四時均可常服　大瓶二元小瓶一元二角

### 海波藥
清理血分善除人身內蘊毒質患花柳病者服之去污生新身清便凡疥瘡頑癬骨節疼痛及小兒胎毒等症無不效驗如神　每瓶一元



## 德醫龐京周

科目　一應急慢性傳染病花柳肺癆病屬之
診所　泥城橋蔔合路口利濟大藥房樓上
時間　下午五時至七時門診餘時出診
電話　中央四千八百五十四號
出診　上午向診所掛號急症隨請隨到
住宅　閘北天通庵路東口杞子場附近天保坊九號
醫院　上午分任寶山路中國濟生醫院及滬杭甬路局醫務
診例　門診壹圓貳角出診陸圓貳角手術注射戒煙另有定章

介紹者　狄楚青　包天笑　余大雄　江紅蕉　畢倚虹　丁悚　徐卓呆　祁毅卿　謹啓


## 本報聲明

本報在上海出版發行、已屆五載、風行全國、遐邇聞知、並無在外埠設館出報等事、近聞有人在鎮江等埠、出版晶報、迹近影戤、除查明交涉外、特此聲明、


## 起首老胡開文筆墨莊

現由休甯徽州運到家藏休城極品陳墨數十種敬請文學界諸君惠臨選購餘如特製上等送禮品及日常應用品並精選各種湖筆名目繁多不及備載如蒙光顧竭誠歡迎　上海河南路八十二號即橫盤街交通路對面本莊經理汪[illegible]堂謹啓　電話中央一八四三



## 專門治咳醫生 唐拾義

專售久咳丸　上海三馬路父子大藥房



## 華義銀行廣告

資本　國幣一百二十萬圓　金鎊十六萬金鎊
公積　國幣十五萬銀圓
特點　辦理一切銀行業務有純粹華商銀行之便利而兼有純粹外國銀行之利益通融周密而無隔閡
注意　（一）於尋常存放款項外兼營商業往來適合華商習慣（二）以辦理國外匯兌買賣金銀爲業務穩健便宜迅捷
法定行址　上海　天津　漢口
國內分行　天津法租界中街　上海九江路　漢口
法租界河民巷口
京東交民巷口
國外聯號　全歐南北美及非澳各地
通匯地點　國內外各通都大邑



## 素精出品

素精長壽麵　每匣一角二分　匣內另附素精一小瓶煮時加入鮮味益增以此祝壽必受歡迎也
素精牛肉　辣醬油　素精梅　衣　素精肥兒粉　等均係完全國貨　物美價廉
上海大純素精飲料食品公司謹啓　北京路石路西　電話（中央）七九三八



## 中國精益眼鏡公司

總公司上海英大馬路勞合路口　分公司各省各埠　電話三八九五
本公司爲中國首創第一家精製各種科學鏡片新式儀器最新試驗用目準配光非常[illegible]能使目力[illegible]助君之目力且足增進[illegible]豐采實非時髦之[illegible]也
中國精益眼鏡公司謹啓



## 林屋山人開診

林屋山人道德文章當世景仰山人於遜清丁酉拔貢癸卯舉人由直隸知縣擢知府民國簡道尹歷長秦巡署秘書及公府秘書軍書之暇輒好治仲景思邈遺書研思殫精意與古會或友有疑難症舉以質之束手得山人診無不霍然奮治河間夫人疾應手而愈於是舉知山人雖不以醫名然三折肱者亦無以過也比年不樂仕宦寓公海上隱於時酒雅不欲以醫自鳴然踵門求診者戶限爲穿數年以來活人無算同人等慫恿再三始允於今春三月三日懸壺問世爲以山人之譽重一時學傳十世原無藉於揄揚因恐有疾者無從問津爰敢一言爲介（內科婦科兒科喉科）

介紹人　朱葆三　吳昌碩　袁寒雲　嚴獨鶴　朱少坡　蔡香孫　余大雄　馬二先生　王一亭　徐乾麟　袁履登　伊峻齋　徐小圃　王博謙　黃楚九　天台山農

門診上午九時起至十二時止　出診下午四時至八時止　拔號另議
診費　門診一元　貧者送診　出診本里二元　法界四元　英界六元　美界十元　華界八元　號金加一……如各路尤遠者另議
診所　法租界貝勒路二十七號　天台山農寓



## 寒雲癸亥鬻書格

已改定由各箋紙店及晶報館收件剋日取件



## 福民醫院

內科　小兒科　耳鼻咽喉科　愛克斯（X）光線科　外科　產婦人科　泌尿器科　雷錠科　各科均有專門家主任
門診上午九時至下午一時　出診下午三時至六時
X光線診斷·治療·下午二時至三時
驗毒有無血清反應試驗　每月二次（十五日三十日）
星期日下午一律停診

### 救療部佈告
救療部係中日公理救會所創設本院担任各科醫生均義務本院將本院材料藥品等貢獻於該部略表本院再察之意也每日上午八時至九時爲診察時間須於八時以前掛號診費不收持掛號來診可免收銅元八枚以後只須掛號券[illegible]每日份金大洋五分仍須持券診察時治每日收膳費大洋兩角重症者酌免費院所暫設本院正門側[illegible]北四川路河瑞里口佐佐木醫院改名福民醫院長醫學博士頓宮寬啓


# 探海燈與愛克司光

神州日報、於附送晶報外、復闢探海燈一欄、收羅各種小品文字、現已二月有半、承讀者不棄、熱誠歡迎、每日所投稿件、堆積無從發表、茲爲慰讀者及投稿諸君起見、特自七月十六日起、增設愛克司光一欄、兩欄性質、雖有異同、其引人入勝也則一、探海燈及愛克司光二欄、均暫由晶報編輯大雄編之、故神州日報、於附送晶報之日、探海燈及愛克司光一欄休[illegible]、探海燈設有劇談、影戲消息、毛瑟架、小新聞數類、愛克司光內容、設有著作評論、求疵錄、小調查、等門、諸君投稿隨意、惟請以短潔爲旨、補報是件困難的事、探海燈發達後、存報逐漸供不應求、愛克司光出版時、諸君如欲閱者、請速訂報、




## 普救臌脹告忠病家

有此妙藥　可以無憂　如若動刀　性命必休

### 臌脹無憂丹
[illegible]
定價[illegible]
總發行　上海五馬路寶善街[illegible]　止威大藥房



## 生殖器病最新療法

[illegible]
上海西門中華路王家衖口惠安里一弄　器械療病所啓


□君愛讀涵秋小說乎？

李涵秋先生所治之小說、歡迎者衆、無從搜揚、下列數種、悉爲先生慨心之作、當存無多、愛讀者盍購求之、

□雌蝶影　四角　對折
□雙花記　二角　七折
□雙鵑血　五角　七折
□琵琶怨　二角　七折
□瑤瑟夫人　三角　七折
□涵秋筆記上下　一元二角　對折

□總經售處　□晶報館　□有正書局


## 是誠以少許勝人多許

市上香烟、金馬牌首屈一指、君試吸此烟一枝、當勝吸他烟數倍也、

南洋兄弟烟草公司



## 上海遠東飯店

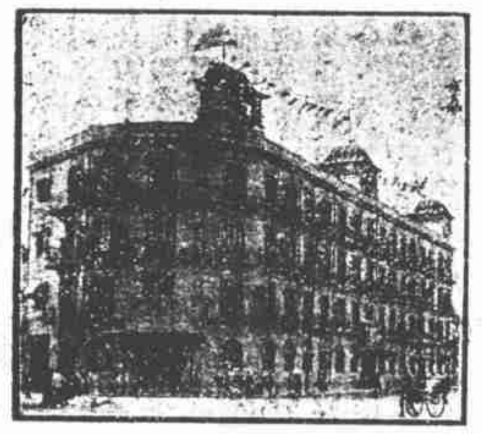

敝飯店於上月念六日開幕以來承光顧諸君僉謂獨步滬江[illegible]

經理　洪賢鈁　謹啓
地址　上海西藏路北海路口
電話　中六八七一至六八八〇

皮病如疥癬頑疹癬及蚊虻蟲咬瘡瘍如癧爛脚花柳下疳痔瘡等搽以此膏化毒拔膿且愈後皮膚完好效力迅速患者試之便知此各埠藥房均有出售每盒大洋七角每打大洋七元

敝公司著有皮病繪圖小冊奉送顧客不取分文如欲索閱請將左列書劵剪下填明地址寄下或本人持劵來取

### 索書劵

請給（晶報剪下）
兜安氏皮病新篇一冊
姓名
省　縣　街

# 兜安氏馳名藥膏

□本報所有各稿皆有版權禁止轉載翻印請諒



## □充充無論
（丹翁）

我看見一位時行嚴的記者、在新聞報上做了一篇長得不可開交的『充無論』、足足有萬把字、初以爲又像時報上什麼爾師倣的、那敢去細讀、不曉怎麼在他洋洋篇的尾子上瞄了一眼、原來套了兩句孟子、什麼『人能充無欲曹錕爲總統之心、而政不可勝用也』、照這樣、我也曾把原套子套一下、『議員能充無選曹錕爲總統之心、而財不可勝用也』、有人道、套雖套的不差、可惜充得太短、我笑道、不但不短、我再添兩個字、還怕嫌太長呢、人問添兩個什麼字?我說、『議員能充無無選曹錕爲總統之心、而財尤不可勝用也』哩、這樣一來、不已抵上他兩篇的價值了嗎、所以叫做充充無論、

## □魏淒双珠鳳的心史
（曾孟）

中國有一種淫褻的彈詞小說、不堪寓目、如倭袍雙珠鳳等等、描寫男女淫慾、最害血氣未定的青年、和粗識字義的閨女、所以地方[illegible]應該加以嚴禁、不料此等書、[illegible]大士夫之目、居然做起政治[illegible]可以在他的文字中、算是一種古典了、一月以來、申報上恢復了長論說制度、而且都請了知名之士、在報上執筆、要是空閑的人、倒也願意去一讀、可是一讀、就讀出一個『來富唱山歌』、和『文二奶奶』來、我可不知道這種古典、心史從那裏抓來的、請教了幾個人、纔知道出在一部彈詞小說雙珠鳳上、咳、除非讀申報的人、都讀過雙珠鳳、纔知道有這個典故、申報這一篇長論說、簡直就和一部雙珠鳳的淫書、登了廣告咧、有人說、常州的婦女們、最喜歡看這種淫書的彈詞、所以常州人的家庭、就有很多不可究詰的、並不是我刻薄、諸位閉了眼睛、想想那一班毘陵大族、就要點頭微歎咧、心史我雖不知道他是什麼地方人、但願不要過了常州人的風氣纔好、

## □我要敢說
（丹翁）

大滑稽家獨鶴先生、在快活林談了一篇『新接客』的話、他說、上海新來了一種客、那接客的人、比接有名的戲子和頂紅的婊子、還要殷勤恭敬、究竟接的誰、獨翁到底不敢說、啊呀、獨鶴是天不怕地不怕的人、他連大總統和軍閥們、平常都要拿他來取取笑、鬧鬧心、或正言厲色的罵上幾句、怎樣這回對這些島客、反客氣起來、想上去、這些客的勢力、一定非常的兇來兮了、有人道、非也、他罵軍閥、或者不罵軍閥所恭維的、他罵大總統、『或者不罵選舉大總統的、他就是罵罵選舉不合法大總統的、或者不罵選舉合法大總統的、再進一步說、他就是肯罵選舉合法大總統的、到了他自己想做合法的大總統、當然不肯再罵了、而且報館罵人的法子、是個『兜劍雅燈』、不罵、人不知道他利害、若是指名道姓的罵、又反不直錢了、獨翁自是一位行家呀、那人問道、你說了半天、到底說的誰、我笑道、我到底也是不敢說、那人道、難不成你也希望最高問題嗎、我道、可不是我想嗎、

那人喊道、不好了、北方正鬧這個、南方所以才有個新接客、你們再一鬧、空氣豈不又弄壞了嗎、我道、放心罷、我是合法的、首先我的年齡剛剛好、我家孝若、有那樣的勢方、弄不到手一個議長、無非是因爲他是個小官兒、現在既考究個合法、獨鶴先生的羹雖多、能和我老頭子搶優先權嗎、哈哈、

□共管旗下之中國□

## □最高問題與白相人嫂（二）
（紅燕）

現在的最高問題、眞愈弄愈僵了、好比一個某甲、姘了一個又潑又刁又蕩的婦人、這蕩婦肆無忌憚、竟把那姘夫的正室、強行逐去、他就溷着自己的濫名聲、要想進去做正室、那些也是一個有名的白相人嫂嫂、手底下也有幾個打手、誰反對誰吃眼前虧、一方面再用幾個小銅錢、楊楊一豬水翻媒人的手心、指使他們出來做一個媒、就正式結婚起來、自以爲是很合法的正室了、那裏知道這豬水翻媒人的口氣眞大、一開口就要二百五十萬、這蕩婦想我是有名的白相人嫂嫂、吃慣別人白食的、那裏容得他們這樣獅子大開口呢、無論如何不允許、誰知還有一豬婦人、本來很想勾搭某甲的、現在瞧這蕩婦這樣盛氣活現、大大的妬忌、氣不服他、便一方面去取好於被逐的正室、一方面運動一豬水翻媒人遷到別處去、預備送一筆大大的撒場禮、惟一的條件、叫他們不要做這個媒人、所以這白相人嫂嫂鞋子沒有穿到、反而落了一個樣、出了一番醜名聲、還不覺悟、這個夢不知做到那一天才醒呢、

## □評窮人之妻
（淞廬）

孔雀公司的最近兩影片、一『富人之妻』、一『窮人之妻』、富妻一片、前在大戲院映演、甚得羣衆佳評、星期一大戲院又演『窮妻』、余往一觀、略有評論、雜述於下、『窮妻』遠不及『富妻』佳妙哀婉、其最少精采處、卽情節太簡、太鬆、而時露揑湊之象、正如劣手行文、强加堆砌、不足觀也、此片主義、則在痛斥富人之奢侈淫佚、意固甚美、然其結果、一富家夫婦並無惡劣結果、雖有種種罪惡、仍是席豐履厚、未改奢淫、法律上亦未加以懲創、社會上亦未加以指斥、窮人家庭、竟因忻慕富貴、突起風潮、全系幾致崩離、未能指明宗旨、與觀者一種明示、似不甚善、片中窮人兩兒、天眞中少活潑表現、一望而知是訓練而成、非自動的表示、較之『富妻』片中之兒、相去千萬、片中有數幕、窮人因妻去後、自理烹飪、鬧種種笑話、亦嫌揑湊、少自然之趣、隣家雛女、極力欲表現滑稽、而演來均極寡趣、滑稽不善、直討厭耳、富人得窮妻在幕中飲酒一幕、卸窮妻之鞋、以爲飲具、描寫淫佚處尚細膩而有力量、此事中國明代楊鐵崖已有鞋盃之制、不圖爲西方襲去、此劇『窮人之妻』劇名甚俗惡、其實如改爲『鞋盃記』、似較香艷、叫座之力、或更大也、此片亦有中文說明、微嫌少精采、譯筆僅明晰而已、在製片者、極力取熱鬧、跳舞一幕、在窮妻片中之跳舞、直陷入混亂狀態耳、然熱鬧則可、混亂則無謂、『窮妻』片是日觀者雖衆、然散劇後、羣衆似呈細不滿意之狀、實則『富人之妻』一片太好、珠玉在前、襯得此『窮人之妻』黯然無色也、

## □滑稽詩大小贊（九）
（鐵嘴）

□唐紹儀贊
顧亦一少川。唐亦一少川。彼少川爲北方所重。此少川與南國爲緣。以翁若壻遙遙相對。乃離不啻爲我我之周旋。嗟川流兮不息。悵弱水其無邊。矧既無復比款之可借。亦難乎其爲泰山之巖巖。而又何濟於國之有焉。

□孫洪伊贊
於彼孫。則曾之曰大。於此孫。則輕之曰小。大者。屢爲總統。爲元帥。而榮益加多。小者。求爲閣揆。爲部長。而效猶苦少。豈與有幸與不幸。毋乃此拙而彼巧。吁嗟乎。君今髀肉已復生。際會風雲胡不早。附鳳攀龍及時好。莫待蹉跎頭白了。

## 秋香閣筆記
□涵秋遺稿□

▲馬寶

馬寶爲希世之品、無論何症、服之則藥到病除、此誠近今所罕有也、龍潭唐某、家業陵陳、後院養馬數匹、專爲輸運糧食之用、中有一馬、年老力衰、尋病死、唐命人抬至郊外埋葬、不意行至半途、繩忽斷、馬既墮地、腹遂裂、臟腑俱出、惟中含一似玉非玉之物、體質堅硬、上多血跡、用水洗去、晶瑩可愛、乃取回偏示諸人、人莫能辨、後有識者告唐曰、此馬寶也、彼食多年靈芝、腹中始結有此塊、『非寶而何、君收藏之、能生死人而肉白骨』、其功效與仙丹無異、唐試之果然、由是遠近聞名、凡有病者爭來購索、唐給以少許、卽可活命、厥後家道中落、子孫式微、該寶遂不知落於何人之手、此事係友人爲余言之、

□李鏡安君來函

大雄先生道座、頃閱新聞報所登世界書局之廣告、除自由花範業已出版外、所有先兄涵秋遺著之近二十年目覩之怪現狀、新廣陵潮兩說部、已交手民印刷成書云云、查怪現狀一書、先兄生前僅撰至三十七回爲止、是書以四十回爲結束、其餘三回、想係請他人續成、仍利用先兄名義、以欺閱者、然此罪尚有可恕、至於新廣陵潮一書、先兄生前只撰成第一回、約八千字、便已逝世、其目錄爲『撫松楸淒涼懷小妹、思竹梆邂逅遇嬌婆』、此回以下、不但無片詞隻字、且無全部目錄、該書局竟公然出版、登一回書便可印單行本乎、勢必請人賡續、盜用先兄之名、以爲騙取金錢地步、豈知魚目安能混珠、卽不揭破其奸、明眼人亦能辨別、不過彼市儈之欺詐、實爲公理所難容、特此預先聲明、想愛讀先兄說部者、閱此當亦啞然失笑也、用特函懇卽請刊入貴報爲荷、此請撰安、弟李鏡安頓首、（七月八日）

□請注意封面中縫（神州日報探海燈與愛克司光）廣告

大前門香烟

大前門

在中國最先製造之上等大號香烟

大前門

英商 英美烟公司



## 國寶談 大秦金貨
（定之）

黃金貨歷二千年。投我瓊瑤感謫仙。神女翩翩追漢畫。大秦古刻式娟妍。

大秦金貨一品、徑六分、厚半分、重二錢、面繪神女半面像、花冠雲髮、高準豐頤、耳璫長環、項圍短領、咸古代裝飾也、背繪馬一、仰頸作長鳴狀、修尾高豎、姿絕神俊、其足下繪一橫畫、以象地也、橫畫下標一U字、半已磨夷、尚可辨識、厥貨圖繪之古妙、直可媲美武梁祠石刻、後世造貨雖精、而樸厚遜矣、厥品質純色淡、寶光逼人、觀周郢爰金、猶有過焉、昔予得大秦銀貨一、銅貨三、已視爲奇珍、欲求一金者、竟懸不獲、蓋在歐西諸邦、亦罕有可貴也、昨德州李十兄少徵、自津沽來見過、少徵乃棠徵師少子、而獨能傳其家學者也、今年才十有七、於金石目錄之學、已卓然博雅、五載睽違、欣然解后、遂暢論金石版本、其言輒中肯、所知過予什倍、不禁斂手歎服也、譚次、言及貨幣、予謂欲輯世界古今金貨圖錄一書、而大秦金貨、獨付闕如、少徵卽云、藏有斯貨多品、可分一見貽、予聞之、雀躍再三、幸快不已、今夕少徵來、出贈厥品、果二千年前物也、視予所藏銀銅諸品、猶精勝焉、積年積愿、今竟得償、厥品雅妙、且出望外、珍瑤之惠、不啻連城、冠吾一軍、惟有此耳、爰紀佩感、以誌不忘、大秦、古人之稱羅馬故國也、予藏金貨、並此凡故國五、國三十八、聯邦十七、屬國三、屬地七、都一百八十又六品、雖未廣備、亦差足窺一斑矣、

## □譚譚
（小隱 自北京寄）

譚氏之學、超神入化、老子猶龍、庶乎近之、非人所可學而能也、然自譚氏逝後、一時號稱學譚者、風起雲湧、多如過江之鯽、大率失之纖弱、論者不察、遂以靡靡之音歸譚氏、譚固不能承認也、自余叔岩出、人多存聖不得見、得見君子有恆斯可之意、要知聖固不可見、而叔岩又豈足以語

## □贈姚三
（四友）

劇翮行長美丰姿。北里姚三孰不知。一夕花頭做幾打。五娘麻面有微辭。餘興每在三更後。支票遙簽十日期。何幸運宵多博進。小花園外馬蹄馳。

## □與林屋再譚譚富英
（小隱 自北京寄）

讀八譚譚富英、辱荷見答、沃聞高論、本不欲再事饒舌、重蒙湧勵、惟爲愛富英、爲愛晶報、若不容已於言也、英秀一生、好自爲崖岸、於人皆不屑教誨、卽自命弟子之余叔岩、以及其子與壻、試問果何人而曾授英秀親傳、更况富英一稚子耶、卽以七八齡之孩童、曾經乃祖授以唱句、亦不過如呀呀學語、豈得便謂盡得奧妙、閱疑始先生云、富英珠履、雖爲薛長華所敎、而觀摩之益、仍多得自孫化成君、若必謂富英此劇、佳於余叔岩、非從詞句、腔調、身段、神情上、一一比較、以明富英之所以是、叔岩之所以非、若但以概括之詞、未免失言論之價値矣、生平欽佩老譚、下走具有同情、果欲成就其後人、尤應指非摘謬、導之入於正軌、令其知學無止境、從此力求上進、不但富英身受其賜、卽英秀亦必感激地下、若徒以口角春風、謬爲揄揚、非但無益於富英、且因而招人反感、愛之適所以害之、卽以富英之才堪造就、不惜爲文獎借、亦須措詞得體、俗語所謂戴高帽子、要合尺寸、如謂富英年幼質美、有可造就、將來或能紹繼祖業、又誰得從而非難之、如必謂富英今日已是譚鑫培、遠過余叔岩、雖快一時之談論、殊不顧旁人之齒冷、同一欽佩老譚、同一愛惜小譚、下走所取途徑、殊不敢與君苟同也、富英聲名固未立、亦絕非君之齒牙所能爲之延譽、此報銷行甚廣、君在溷隅、勿謂一手能掩盡天下人之耳目、富英技果何若、當世猶有公論也、

□議員之議見□

## □言報告
（三郎）

□政客王某、昔權京兆尹、繼圖某省省長未獲者也、近來溷活動、終日狂嫖浪賭、與其葭莩誼某銀行副經理遊、會有其鄉人鮑某者、攜款自漢來滬辦貨、羨於王等之豪闊、大加聯絡、詎達夕牌九無靈、推押均負、除虧其所携四千餘元外、尙虧負一萬數千元之鉅、蓋王等誤認鮑爲巨商、遇知鮑無多資、又相率勒索、計欠某副經理四千餘、欠王三千餘、其他一千洋百元、故輸贏因以更鉅、迨後王等現款不足時、輒以火柴代籌、每枝抵者、數百者、共計達一萬數千元、鮑托人婉商、各賭客皆允以半數歸償了事、而王獨不允、讓至七折爲止、且令某副經理、一再向漢口路某旅社之鮑寓處催索、又向鮑所暱之妓老四處、逼使擔保交款、鮑一時氣急羞愧、無以應付、竟於九日下午、留函寓中、一去不返、據聞、函中有『數千金賭債、一時無從籌措、公等相迫、只得一死以報』等語、刻聞鮑友方四出打探鮑之下落、尙無端倪云、

□小隱復小培書

譚小培君鑒、手函祇悉、令郎英才、苟能遵循正軌、力圖上進、將來造就、殊未可限量、鄙人室號昇譚、亦甚願絕學有傳人、惟令郎目下工夫、猶未深純、無可諱言、此次與林屋山人、略有辯論、因其謏之失詞、恐召反感、言慇意厚、猶是愛令郎也、復候旅祉、小隱手復

## 一年有半
（第三編） （天笑戲編）

□三四□

伯濤心想、像靜美這樣的人、也大可討得、可是我家裏夫人、怎能容得呢、我們伉儷也甚相得、卽使我的夫人能容許、我也覺得對不起夫人、退一步、便是像叔禮和秋萍的辦法、只怕我也辦不到罷、可是無論怎樣、靜美的八百塊錢支票、總不肯收、伯濤想橫竪我不久就要到上海、再圖後報罷、況且還有個高等顧問張叔禮在那兒咧、那天吃了午飯、伯濤便回蘇州去、靜美本來要送他上火車、伯濤說、怕有熟人遇着、只得罷了、光陰迅速、忽忽的又過了一星期、這時何伯濤岳家李宅的壽事已過、杭州也有信來、老太太掛念媳婦、要催伯濤夫人回杭州去了、李家還不肯放、說難得因爲做壽的事、多年不見面的姊妹們、大家可以多盤桓幾天、怎麼就說回去呢、盤小姐的心裏、也覺得蘇州熱鬧、不比杭州枯寂、而且伯濤將來常要住在上海、雖然姑媳之間、十分圓滿、老太太非常疼愛媳婦、但是年紀輕的少奶奶們、總喜歡熱鬧的、只有伯濤的意思、却是勸他早些到杭州去、因爲他們出來了、老太太就覺得太寂寞了、並且還有一件事、把夫人送回了杭州、他可以安安穩穩的到上海來咧、這時伯濤便和他夫人說、我們出來了也有一個月了、自然老太太要掛念、我們還是早些回去吧、他夫人道、大家也都沒有回去咧、偏我們要先回去、也不怕人家笑話、其實到了杭州、你又是就要跑到上海去的、

## 最新九尾龜
□第三十三集 第三十五回□ （漱六山房）

第二十回

論船菜點心嘗異味
泊山塘畫舫見佳人

秋谷道、不瞞你說、兩下的感情、却算不差、別的事却沒有、琴舫哼了一聲、搖搖頭、秋谷道、別人罷了、你總該知道、要好是一件事、交情是一件事、不見得有交情的一定要好、也不見得要好的定有交情、有交情的人、却更比有交情的要好、只這個道理、不是那班飯桶、可以領略得來的、琴舫聽了、知道章秋谷這幾句話、委實是心坎裏掏出來的眞話、只說劃一聲對、老四拉着月紅、默默的在旁靜聽、只覺得低眉歛恨、回睇凝愁、好像心有所感的一般、秋谷正待根問、只見老九巳從那一邊急急的走來、上了船、秋谷問他晚上有事沒有事、旅館裏可有同來的人、老九斜了秋谷一眼道、倪嘸啥事體、一幹仔來格、秋谷道、既然沒有事、你的船何妨叫他另尋主顧、你在我們船上一同回去如何、老九想一想、也就答應、給了三塊錢、把小船打發走了、自己同着大姐三寶到大船上來、這一來、就把一棹打拍克的人、引得一個個都立起來、老九大大方方的、和衆人點點頭、秋谷少不得一番介紹、又指一指琴舫道、這就是今天的主人、又是老七、又是老五、又是副總統、隨你的便、愛怎麼稱呼、就怎麼稱呼、老九打了琴舫一眼、正要開口、琴舫早笑吟吟的走上前、叫一聲九阿姐、老九握着琴舫的手、叫一聲五阿姐、兩下覺得很親熱、秋谷見了、自然高興、只見他們兩個說了一番客氣話之後、大家坐在一起、閒談起來、秋谷也和老九談了一回、

□本報所刊各稿皆有版權禁止轉載翻印諒譯

□□請注意封面『本報聲明』廣告□□